

## **Standard di sicurezza e salute: Regime sanzionatorio applicabile alle imprese appaltatrici**

Codice: **NT.00045.GN-SP.ESS**

Versione: **3**



Il testo seguente corrisponde alla traduzione della procedura originale "Estándar de Seguridad y Salud: Régimen sancionador aplicable a empresas contratistas" (NT.00045.GN-SP.ESS), Versione 3, realizzata allo scopo di permettere a tutto il personale di Gas Natural Fenosa di comprenderne il contenuto. In caso di differenze di interpretazione dovute alla traduzione, il contenuto della versione originale in spagnolo prevarrà a tutti gli effetti.

Data di approvazione: **22/10/2015**

Data della traduzione: **29/10/2015**

## Standard di sicurezza e salute: Regime sanzionatorio applicabile alle imprese appaltatrici

### Cronologia delle revisioni

Versione	Data	Motivo della modifica e/o riepilogo delle modifiche
1	11/03/2014	Documento di nuova redazione.
2	02/07/2014	Revisione dei paragrafi: <ul style="list-style-type: none"> <li>• 2° del punto 6.1</li> <li>• 1° e penultimo del punto 6.4</li> </ul>
3	07/10/2015	In seguito allo sviluppo della funzione di registrazione delle informazioni relative alle sanzioni nell'applicazione ProSafety i paragrafi 5, 6.5 e 7 vengono sottoposti a revisione e si annulla il modulo NT.00045.GN-SP.ESS-FO.01.

NT.00045.GN-SP.ESS		Data: 07/10/2015
Versione: 3		Pagina: 2 di 13

Prima di stampare questo documento valutate la reale necessità di utilizzare una copia cartacea. La versione stampata ha carattere di copia non controllata. Proteggiamo l'ambiente

# Standard di sicurezza e salute: Regime sanzionatorio applicabile alle imprese appaltatrici

---

## Indice

	Pagina
1. Oggetto	4
2. Applicabilità	4
3. Documenti di riferimento	4
4. Definizioni	4
5. Responsabilità	5
6. Sviluppo	6
6.1. Aspetti generali	6
6.2. Diagramma di flusso del processo sanzionatorio	7
6.3. Classificazione delle non conformità	8
6.4. Sanzioni pecuniarie o disciplinari	12
6.5. Elenco delle sanzioni	12
7. Registrazioni e dati. Moduli applicabili	13

NT.00045.GN-SP.ESS

Versione: 3



Data: 07/10/2015

Pagina: 3 di 13

Prima di stampare questo documento valutate la reale necessità di utilizzare una copia cartacea. La versione stampata ha carattere di copia non controllata. Proteggiamo l'ambiente

Proprietà di Gas Natural Fenosa. Riproduzione vietata

# Standard di sicurezza e salute: Regime sanzionatorio applicabile alle imprese appaltatrici

---

## 1. Oggetto

Il presente documento ha per oggetto la definizione dei criteri relativi al regime sanzionatorio applicabile alle imprese appaltatrici di Gas Natural Fenosa (di seguito, la società), derivanti dalle non conformità ai requisiti e alle condizioni di sicurezza e salute stabiliti o che si stabiliranno nelle relazioni contrattuali tra la società e le imprese appaltatrici.

## 2. Applicabilità

La presente norma si applica a tutte le aziende in cui Gas Natural Fenosa possiede una partecipazione maggioritaria e alle aziende ed entità in cui detiene responsabilità a livello di attività operativa e/o di gestione.

Tale norma si applica indipendentemente dalle procedure che devono essere seguite in attività certificate da organismi esterni.

## 3. Documenti di riferimento

- NG.00002.GN, Manuale del sistema integrato di gestione
- NG.00008.GN, Norma generale sulla qualità dei fornitori
- PG.00013.GN, Acquisti
- PG.00039.GN, Gestione della qualità dei fornitori
- NT.00034.GN-SP.ESS, Gestione dei lavori delle imprese appaltatrici
- NT.00035.GN, Processo di comunicazione, indagine e monitoraggio di infortuni e incidenti
- Condizioni generali globali degli appalti

## 4. Definizioni

**Sanzione pecuniaria:** Somma (in %, valore assoluto...) richiesta dalla società ad un'impresa appaltatrice nel caso in cui Gas Natural Fenosa rilevi, direttamente o indirettamente, non conformità, di carattere "lieve", "grave" o "molto grave", rispetto ai requisiti e alle condizioni di salute e sicurezza stabiliti contrattualmente.

**Sanzione disciplinare:** Azione (sospensione del contratto, ritiro dell'omologazione, ecc.) imposta dalla società ad un'impresa appaltatrice nel caso in cui Gas Natural Fenosa rilevi, direttamente o indirettamente, non conformità, di carattere "lieve", "grave" o "molto grave", ai requisiti e alle condizioni di salute e sicurezza stabiliti contrattualmente.

**Unità responsabile:** Unità aziendale che gestisce direttamente le attività date in appalto ad imprese collaboratrici sulla base di un contratto tra la società e le imprese appaltatrici.

**Secondo quanto indicato nella NT.00035.GN si definisce:**

**Infortunio:** Qualsiasi evento che provochi lesioni personali. In tale definizione rientrano:

NT.00045.GN-SP.ESS		Data: 07/10/2015
Versione: 3		Pagina: 4 di 13

Prima di stampare questo documento valutate la reale necessità di utilizzare una copia cartacea. La versione stampata ha carattere di copia non controllata. Proteggiamo l'ambiente

Proprietà di Gas Natural Fenosa. Riproduzione vietata

## Standard di sicurezza e salute: Regime sanzionatorio applicabile alle imprese appaltatrici

---

**Infortunio sul lavoro:** Evento imprevisto e non intenzionale che deriva dal lavoro o è relativo a questo e che provoca una lesione, una malattia o il decesso di uno o più lavoratori (sono incluse le malattie professionali); la sua classificazione è riportata nella NT.00035.GN.

**Infortunio industriale:** Evento indesiderato, verificatosi nei diversi processi industriali o nella fornitura a utenti, clienti o terzi di prodotti o servizi, che determina danni alle persone e/o all'ambiente.

**Incidente:** Evento che non ha causato danni alle persone o all'ambiente ma che, in altre circostanze, avrebbe potuto provarli.

### 5. Responsabilità

#### Unità responsabile

- Rilevare, classificare e registrare le non conformità lievi, gravi o molto gravi.
- Ammonire per iscritto le imprese appaltatrici.
- Interrompere i lavori, se necessario.
- Allontanare i lavoratori non autorizzati o che causano una situazione di pericolo grave e imminente nell'area di lavoro.
- Negare l'accesso agli impianti o alle aree di lavoro della società ai lavoratori non autorizzati o sanzionati.
- Applicare le sanzioni pecuniarie e disciplinari inerenti il proprio ambito di competenza e stabilite nei relativi contratti.
- Proporre alla propria Direzione eventuali azioni sanzionatorie.
- **Inserire in Prosafety le sanzioni relative al proprio ambito di competenza.**

#### Direzione di area di business

- Concordare con la Direzione Acquisti del Paese la sanzione in base alle relazioni contrattuali con la società appaltatrice e alla definizione dell'applicabilità delle non conformità lievi, gravi e molto gravi.
- Richiedere all'impresa appaltatrice, se del caso, che presenti le sue argomentazioni sulla o sulle non conformità rilevate durante l'esecuzione dell'attività.
- Valutare tali argomentazioni per stabilire la sanzione definitiva.
- Comunicare all'impresa appaltatrice la sanzione imposta.

#### Unità Acquisti

- Inserire la presente norma nella documentazione contrattuale.
- Comunicare il regime sanzionatorio alle imprese appaltatrici.
- Comunicare alle unità interessate della società l'applicazione della sanzione imposta all'impresa appaltatrice.

NT.00045.GN-SP.ESS		Data: 07/10/2015
Versione: 3		Pagina: 5 di 13

Prima di stampare questo documento valutate la reale necessità di utilizzare una copia cartacea. La versione stampata ha carattere di copia non controllata. Proteggiamo l'ambiente

Proprietà di Gas Natural Fenosa. Riproduzione vietata

# Standard di sicurezza e salute: Regime sanzionatorio applicabile alle imprese appaltatrici

---

## 6. Sviluppo

### 6.1. Aspetti generali

Le società appaltatrici dovranno rispettare la normativa vigente e i regolamenti interni della società indicati nei contratti. Allo stesso modo, e nel caso in cui una clausola espressa contenuta nel contratto autorizzi la società appaltatrice a subappaltare le attività, questa sarà responsabile del rispetto della normativa vigente e dei regolamenti interni della società, da parte delle sue aziende appaltatrici (subappaltatori).

Le sanzioni pecuniarie o disciplinari verranno applicate secondo i criteri stabiliti dal presente Standard di sicurezza e salute, tranne per i casi in cui i contratti vigenti tra l'azienda e le imprese collaboratrici abbiano già concordato un regime sanzionatorio specifico. Il ruolo delle sanzioni deve essere ammonitivo e non solo punitivo, pertanto esse dovranno essere oggetto di analisi periodiche per l'identificazione delle carenze formative che dovranno essere evidenziate e risolte da colui che è preposto, per contratto, allo svolgimento di tale funzione.

Le sanzioni devono essere proporzionate sia alle non conformità riscontrate, sia al tipo di ordine, in modo che queste siano edificanti e che in ogni caso sia rispettato il principio di equità.

Le comunicazioni delle sanzioni alle imprese collaboratrici devono essere supportate da una documentazione che le avalli (ispezioni documentate, rapporti di analisi di incidenti o infortuni, ecc.).

NT.00045.GN-SP.ESS		Data: 07/10/2015
Versione: 3		Pagina: 6 di 13

Prima di stampare questo documento valutate la reale necessità di utilizzare una copia cartacea. La versione stampata ha carattere di copia non controllata. Proteggiamo l'ambiente

Proprietà di Gas Natural Fenosa. Riproduzione vietata

# Standard di sicurezza e salute: Regime sanzionatorio applicabile alle imprese appaltatrici

## 6.2. Diagramma di flusso del processo sanzionatorio

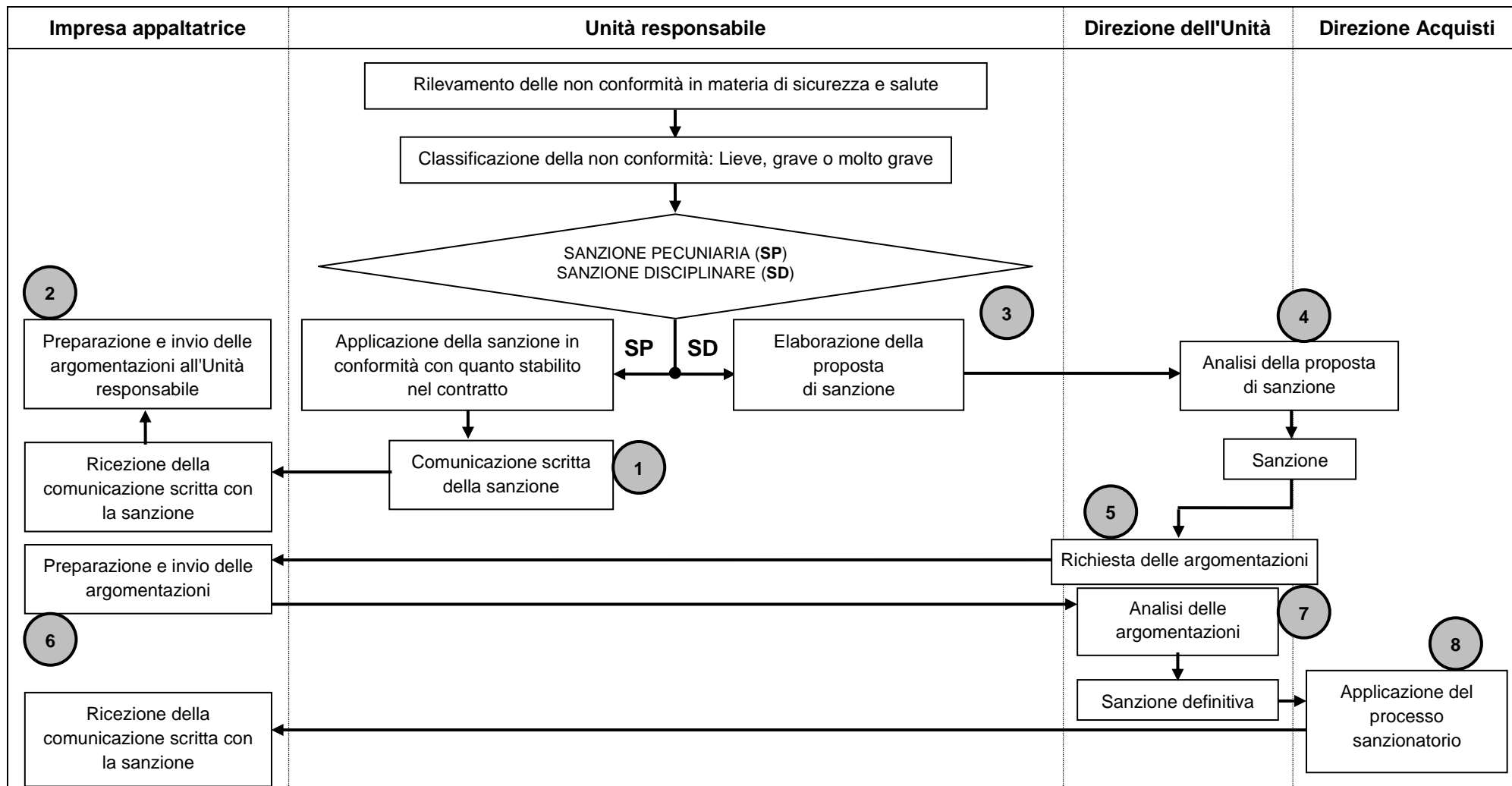

## Standard di sicurezza e salute: Regime sanzionatorio applicabile alle imprese appaltatrici

---

- [1] L'Unità responsabile dei lavori appaltati comunicherà per iscritto all'impresa appaltatrice la/le non conformità sulle quali si basa la sanzione pecuniaria.
- [2] L'impresa appaltatrice, se lo riterrà opportuno, potrà presentare le sue argomentazioni, entro un periodo massimo di quindici (15) giorni, all'Unità responsabile che deciderà sull'opportunità o meno di procedere.
- [3] L'Unità responsabile dei lavori appaltati comunicherà per iscritto alla propria Direzione la/le non conformità verificatesi durante l'esecuzione delle attività e, se del caso, la proposta di sanzione disciplinare.
- [4] La Direzione dell'area di business deciderà, insieme all'Unità Acquisti, la sanzione disciplinare da imporre all'impresa appaltatrice, per uniformare i criteri di applicazione.
- [5] La Direzione dell'area di business comunicherà all'impresa appaltatrice la sanzione e i motivi della sua applicazione e richiederà a questa di presentare le argomentazioni che consideri opportune.
- [6] L'impresa appaltatrice presenterà, entro un termine di quindici (15) giorni, le argomentazioni che consideri opportune.
- [7] La Direzione dell'area di business valuterà le argomentazioni presentate dall'impresa appaltatrice e, in caso di respingimento delle stesse, comunicherà la sanzione definitiva alla Direzione Acquisti del Paese.
- [8] L'Unità Acquisti applicherà la sanzione in conformità con la procedura disciplinare stabilita.

### 6.3. Classificazione delle non conformità

Nel caso in cui esistesse una normativa di legge che classifichi la gravità delle non conformità in materia di salute e sicurezza, in modo diverso rispetto a quanto indicato nella presente norma, si garantirà anche il rispetto di quanto in essa stabilito. In assenza di una legislazione specifica, le non conformità saranno classificate come "lievi", "gravi" o "molto gravi", e saranno rilevate attraverso:

- Controlli effettuati durante l'esecuzione dei lavori.
- Indagine su incidenti o infortuni.
- Inadempimenti nell'invio della documentazione richiesta da parte della società.

In materia di sicurezza, prevenzione dei rischi e salute sono classificate come lievi, gravi e molto gravi le seguenti non conformità:

#### 6.3.1. Classificazione delle non conformità "lievi"

Si classificano come non conformità "lievi":

- Inosservanza di una (1) richiesta di invio all'Unità da parte dell'impresa appaltatrice della documentazione in materia di sicurezza e salute relativa all'impresa stessa o a quella subappaltata, nel rispetto dei requisiti legali e/o di normativa interna della società.

NT.00045.GN-SP.ESS		Data: 07/10/20
Versione: 3		Pagina: 8 di 13

Prima di stampare questo documento valutate la reale necessità di utilizzare una copia cartacea. La versione stampata ha carattere di copia n



## Standard di sicurezza e salute: Regime sanzionatorio applicabile alle imprese appaltatrici

---

- Le non conformità rilevate nei lavori, a condizione che queste non comportino rischi gravi per l'incolumità fisica o la salute dei lavoratori. Tra queste:
  - Mancanza di ordine e pulizia, oltre che non conformità nella delimitazione e segnalazione dell'area di lavoro.
  - Mangiare e/o bere in aree non destinate a tale uso.
  - Utilizzo inappropriato o mancato utilizzo dei dispositivi di protezione non critici, stabiliti per ogni attività e che devono essere indossati nell'area di lavoro.
  - Utilizzo di aree della proprietà senza autorizzazione.
  - Utilizzo di abbigliamento da lavoro inadeguato.
  - Ostacolare le zone di passaggio con oggetti abbandonati o collocati temporaneamente.
  - Sosta di veicoli in aree non autorizzate o in luoghi in cui si possa ostacolare la rapida evacuazione dell'area di lavoro.
  - Piccole disattenzioni nella conservazione dei materiali, nonché nella segnalazione e delimitazione delle loro aree di deposito.
  - Utilizzo di dispositivi di misurazione non identificati correttamente in conformità con la normativa o le specifiche vigenti.
  - Utilizzo di prodotti chimici non autorizzati o privi della relativa scheda di sicurezza.
  - L'omessa segnalazione di eventuali incidenti che coinvolgono il personale dell'impresa appaltatrice o il personale subappaltato.

### 6.3.2. Classificazione delle non conformità "gravi"

Si classificano come non conformità "gravi":

- Inosservanza di due (2) richieste di invio all'Unità da parte dell'impresa appaltatrice, per la stessa opera o stesso ordine, della documentazione in materia di sicurezza e salute relativa all'impresa stessa o a quella subappaltata, nel rispetto dei requisiti legali e/o di normativa interna della società.
- Il ripetersi nello stesso ordine o lavoro della stessa non conformità "lieve" nel periodo di un trimestre.
- Presenza in uno stesso ordine o lavoro di tre (3) non conformità "lievi" riscontrate attraverso ispezioni di sicurezza documentate nel periodo di un trimestre.
- Le non conformità rilevate nei lavori, qualora comportino rischi gravi per l'incolumità fisica o la salute dei lavoratori. Tra queste:
  - Non disporre presso le aree di lavoro/cantieri della documentazione richiesta per legge o in conformità con gli obblighi connessi al contratto stipulato con la società.

NT.00045.GN-SP.ESS		Data: 07/10/2015
Versione: 3		Pagina: 9 di 13

Prima di stampare questo documento valutate la reale necessità di utilizzare una copia cartacea. La versione stampata ha carattere di copia non controllata. Proteggiamo l'ambiente

Proprietà di Gas Natural Fenosa. Riproduzione vietata

## Standard di sicurezza e salute: Regime sanzionatorio applicabile alle imprese appaltatrici

---

- La reiterata omessa segnalazione di eventuali incidenti che coinvolgono il personale dell'impresa appaltatrice o il personale subappaltato.
- Il mancato utilizzo dei dispositivi di protezione individuale richiesti, ad eccezione di quelli che rientrano tra le non conformità "lievi".
- Assegnare i lavori a personale che non disponga di una formazione adeguata per l'esecuzione dell'attività.
- Non realizzare attività di vigilanza e supervisione.
- Non implementare azioni correttive per le carenze individuate.
- L'abbandono ingiustificato del posto di lavoro, quando e come conseguenza del quale si causa un danno alla società o a qualsiasi lavoratore o terza parte.
- Non abbandonare il posto di lavoro o non recarsi ai punti di raccolta in caso di evacuazione.
- Fumare in qualsiasi luogo non autorizzato.
- Superare il limite di velocità stabilito nelle aree di lavoro.
- Accedere a luoghi segnalati e/o delimitati senza autorizzazione.
- Accedere agli impianti con accesso limitato senza un'espressa autorizzazione.
- Utilizzo di strumenti o attrezzature non adatte ai lavori.
- Gestione inadeguata dei rifiuti pericolosi.
- Esecuzione di lavori (in quota, elettrici, ecc.) in condizioni climatiche che incrementano, in maniera evidente, il livello di rischio, senza l'espressa autorizzazione dopo l'adozione di misure di prevenzione specifiche, per ciascun caso e situazione, preventivamente concordate con l'Unità responsabile.
- Rifiutarsi di apportare gli accreditamenti opportuni per lavori speciali o che richiedono autorizzazioni.
- Non rispettare le osservazioni formulate da Risorsa preventiva, dal coordinatore delle attività preventive o dal tecnico di prevenzione.
- Non collaborare in caso di più imprese appaltatrici e/o per evitare sovrapposizioni traumatiche per mancanza di informazioni e/o comunicazione.
- Utilizzo di dispositivi di misurazione non controllati in base alla normativa o alle specifiche vigenti se ciò comporta rischi aggiuntivi per il lavoratore.

Oltre che tutte le azioni che violano il rapporto contrattuale tra l'azienda e l'impresa appaltatrice.

### 6.3.3. Classificazione delle non conformità "molto gravi"

Si classificano come non conformità "molto gravi":

NT.00045.GN-SP.ESS		Data: 07/10/2015
Versione: 3		Pagina: 10 di 13

Prima di stampare questo documento valutate la reale necessità di utilizzare una copia cartacea. La versione stampata ha carattere di copia non controllata. Proteggiamo l'ambiente

Proprietà di Gas Natural Fenosa. Riproduzione vietata

## Standard di sicurezza e salute: Regime sanzionatorio applicabile alle imprese appaltatrici

---

- Inosservanza di tre (3) richieste di invio all'Unità da parte dell'impresa appaltatrice, per la stessa opera o stesso ordine, della documentazione in materia di sicurezza e salute relativa all'impresa stessa o a quella subappaltata, nel rispetto dei requisiti legali e/o di normativa interna della società.
- Presenza in uno stesso ordine o lavoro di tre (3) non conformità "gravi" riscontrate attraverso ispezioni di sicurezza documentate nel periodo di un trimestre.
- Le non conformità rilevate nei lavori, qualora queste comportino ripercussioni molto gravi per l'incolumità fisica o la salute dei lavoratori. Tra queste:
  - Non obbedire all'ordine di interruzione dei lavori nel caso di situazioni di pericolo grave o imminente.
  - La negligenza e/o imprudenza nell'esercizio delle proprie funzioni che comporti il rischio di lesioni per se stesso, per altri lavoratori o per terzi, o di danni agli impianti aziendali o di terzi.
  - Realizzare qualsiasi attività all'interno degli impianti o delle aree di lavoro della società, senza disporre del corrispondente permesso di lavoro.
  - Non informare su:
    - Infortuni subiti dal personale proprio o subappaltato
    - Incidenti molto gravi
  - Mancato rispetto della normativa vigente, delle norme aziendali interne o dei punti cardine della sicurezza relativo ad ogni attività, che comporti un rischio molto grave e imminente per la sicurezza e la salute dei lavoratori.
  - Utilizzo inappropriato o mancato utilizzo dei dispositivi di protezione individuale critici, stabiliti per ogni attività e che devono essere indossati nell'area di lavoro.
  - Alterazione o falsificazione della documentazione in materia di sicurezza e salute presentata alla società, o falsificazione delle registrazioni inerenti alla sicurezza.
  - Omesso avvertimento in presenza di una situazione di pericolo grave e imminente.
  - Omissione di soccorso in presenza di una situazione di emergenza.
  - Svolgere la propria attività sul posto di lavoro in stato di ebbrezza e/o sotto l'effetto di sostanze stupefacenti.
  - Mancata esecuzione dei piani di azione per la correzione delle non conformità per questioni legate a sicurezza e salute.

Oltre che tutte le azioni che violano il rapporto contrattuale tra l'azienda e l'impresa appaltatrice.

NT.00045.GN-SP.ESS		Data: 07/10/2015
Versione: 3		Pagina: 11 di 13

Prima di stampare questo documento valutate la reale necessità di utilizzare una copia cartacea. La versione stampata ha carattere di copia non controllata. Proteggiamo l'ambiente

Proprietà di Gas Natural Fenosa. Riproduzione vietata

# Standard di sicurezza e salute: Regime sanzionatorio applicabile alle imprese appaltatrici

## 6.4. Sanzioni pecuniarie o disciplinari

Le non conformità per le imprese appaltatrici o i loro subappaltatori saranno punite essenzialmente con una o più delle seguenti sanzioni o con quelle previste dai contratti in vigore, in base al tipo di infrazione commessa e ai fatti e circostanze che concorrono in ognuna di esse, come previsto dal contratto:

1. Imposizione di attività di formazione.
2. Ammonimento scritto.
3. Interruzione dei lavori.
4. Divieto di accesso temporaneo o permanente ai lavoratori presso gli impianti o i cantieri della società.
5. Sanzione pecuniaria. Come riferimento si adotteranno i seguenti criteri economici:
  - Difetti "lievi": Fino all'1% della certificazione dei lavori o del servizio, con un minimo di 50 € per ogni difetto "lieve" individuato nell'attività.
  - Difetti "gravi": Fino al 3% della certificazione dei lavori o del servizio, con un minimo di 150 € per ogni difetto "grave" individuato nell'attività.
  - Difetti "molto gravi": Fino al 6% della certificazione dei lavori o del servizio, con un minimo di 300 € per ogni difetto "molto grave" individuato nell'attività.
6. Sospensione temporanea o risoluzione definitiva del contratto.
7. Perdita di accreditamento o omologazione dell'impresa appaltatrice della società o del dipendente.

Le sanzioni verranno applicate secondo i criteri stabiliti dal presente Standard di sicurezza e salute, tranne nel caso in cui i contratti vigenti tra l'azienda e le imprese collaboratrici abbiano già concordato un regime sanzionatorio specifico; resta inteso che, nel caso di non conformità "gravi" o "molto gravi", l'azienda si riserva il diritto di intraprendere le azioni legali che riterrà più opportune.

Le sanzioni pecuniarie imposte saranno decurtate dai pagamenti che Gas Natural Fenosa dovrà erogare all'impresa appaltatrice per i lavori da questa eseguiti su incarico della società, o si accrediteranno su un conto specifico stabilito da Gas Natural Fenosa.

## 6.5. Elenco delle sanzioni

Informazioni necessarie per la registrazione delle sanzioni:

- **Registrato da/Data**, persona che inserisce la sanzione nell'applicazione e data della registrazione.
- **Responsabile dell'approvazione**.
- **Data della non conformità**, data in cui è stata rilevata la non conformità.
- **Direzione Generale/ Direzione/Unità – Impianto - Zona**.

NT.00045.GN-SP.ESS		Data: 07/10/2015
Versione: 3		Pagina: 12 di 13

Prima di stampare questo documento valutate la reale necessità di utilizzare una copia cartacea. La versione stampata ha carattere di copia non controllata. Proteggiamo l'ambiente

Proprietà di Gas Natural Fenosa. Riproduzione vietata

## Standard di sicurezza e salute: Regime sanzionatorio applicabile alle imprese appaltatrici

---

- **Paese.**
- **Tipologia della non conformità**, se la non conformità è lieve, grave o molto grave.
- **Motivazione**, descrizione chiara e concisa delle ragioni che hanno determinato l'applicazione della sanzione all'impresa collaboratrice.
- **Data della sanzione**, data in cui è stata notificata la sanzione.
- **Fonte**, sistema attraverso il quale è stata rilevata la non conformità (ispezione documentata, rapporto di indagine su incidenti o infortuni, ecc.).
- **Numero riferimento fonte.**
- **Sanzione**, sanzione "pecuniaria" (indicare importo) e/o "disciplinare" applicata (indicare il tipo di sanzione; per esempio: ritiro accreditamento, sospensione temporanea, ecc.).
- **Osservazioni.**
- **Impresa collaboratrice**, impresa appaltatrice alla quale si applica la sanzione.
- **Lavoratore**, persona o persone dell'impresa collaboratrice alla/e quale/i si applica la sanzione.
  - **Allegati presentati dall'azienda collaboratrice.**

Inoltre, si potranno allegare tutti i documenti di interesse per la procedura.

### 7. Registrazioni e dati. Moduli applicabili

La registrazione dei dati avverrà nell'applicazione Prosafety.

NT.00045.GN-SP.ESS		Data: 07/10/2015
Versione: 3		Pagina: 13 di 13

Prima di stampare questo documento valutate la reale necessità di utilizzare una copia cartacea. La versione stampata ha carattere di copia non controllata. Proteggiamo l'ambiente

Proprietà di Gas Natural Fenosa. Riproduzione vietata